明治三十九年九月一日第三種郵便物認可
THE KEIJO NIPPO
大正九年五月三日（月曜日）

京城日報

發行所 京城太平通一丁目 合資會社京城日報社
電話番號長六千九番・長六千九番二 振替京城三〇一番
發行兼編輯人 眞田山毅
印刷人 小川三之介

浦鹽政變再發乎
政府部內分裂＝予盾せる二潮流

今春革命政府組織以來浦鹽臨時政府は其政權緊張に汲々たりしが對外政策の失敗暴露すると共に海外方針又不統一を來すに至れり從つて政府部內にも分裂を來せるが殊に我國の西伯利撤兵聲明に次いで我浦鹽派遣軍の要求條件提出となり驟て四月四五兩日の事變勃發より其兆候漸次顯著となり政府部內に於いては州自治會及び過激派急進派に屬する者と西伯利州會派及び過激派漸進派に屬する二派との兩派の予盾する二潮流を出す事となれり即ち前者は排日派にして國民軍隊を煽動し我居住民を壓迫し且我軍の行動を阻碍し事毎に抗議を提出し甚だしきに至りては事實を捏造し以て外交的に帝國を不利の地に陷れんとの手段を講じ居れるに反し後者は極東の國際的關係を自覺し到底日本を措きて自國の獨立の立場を鞏固に爲す能はざるを自覺し其一面には其誤れる思潮に妄動せる不逞鮮人の取締を爲す可しとの穩健主義を持せり而も一面彼我軍事協定進捗し我提案の全部を露國側の承認する所となりしより臨時政府は自己將來の立場に鑑み其政策を改むるに至れりと傳へらる斯くしてメドウィエーフ政府は四圍の情況より漸次に政府の一部の態度を斷行す可く其結果再び浦鹽臨時政府の政變を見る可しと觀測さる（東京電報）

休戰商議實行著手

二十九日調印を了し三十日發表と同時に効力を有する日露休戰商議實行の爲め原田中佐以下委員は露國側委員と共に目下交戰狀態に在るスパスカヤ、ハバロフスクに向け五日出發の筈（浦鹽電報）

勞働記念日靜穩

五月一日勞働記念日の浦鹽は全市赤旗を以て彩られ幾萬の群衆は手に〳〵國旗を振翳して革命の歌を高唱しつゝ市中を練り歩きたるが極めて平穩なりき（浦鹽電報）

日本軍隊輸送拒絶要求

二十九日哈爾賓勞働大會を倶樂部內に開き熟議を遂げたる結果東支鐵長官代理ラトノフ將軍に對し爾今日本軍隊の輸送を絶對に拒絶す可く要求し若し一日午前十時迄の期限內に滿足なる回答を得ざれば直に示威運動を起し自治實施に努む可しとの通牒を發せりと傳へらる（長春特電）

八府無警察狀態

ハバロフスクに於ては四月中旬舊市長リホドルアー氏數年前の市會を召集し市會に於て政權を掌握することゝなし市長の下に六名の委員を設けて行政に任ずることとせり然れども財政紊亂し秩序維持の實力なき爲め市內は無警察の狀態なり而して內外の交通杜絶し生活必需品の缺乏甚だしく俸給生活者は給與を受くること久しく人心の動搖尙止まず商店は閉鎖し街路は行人稀なり（共同＝東京電報）

米海軍豫算通過

元老院は海軍豫算案を通過したり（紐育電報）

日本の恐慌と米國
結局日米貿易の不振

日本の恐慌來に關し其の後樂觀報道の入電ありサーナー、オブ、コンマスは二十三日の社說に於て日本の財政上の危機と題する一論文を掲げたるが其の他の諸新聞紙に於ては雜報欄に銀行家の意見を掲載しつゝあり某銀行家は曰く通貨の膨脹と物價の騰貴は日米兩國間に共通せる近時の狀態なり從つて日本財界の變動は米國に取つて一危機なり要するに米國人は其の恐慌來に由りて日本の總ての狀態を論ぜんとするものに非ずと雖も是が爲め米國銀行家が日本商人に對し警戒的態度を取るに至れるは事實にして第一流の會社にありてすら五萬磅以上の信用を與へず其の結果日本に對する輸出の緩漫となりたるは止むを得ざる所にして延て日本よりする輸入にも影響を及ぼすは遺憾に堪へず（紐育電報）

獨逸收稅好成績

獨逸藏相ウヰルト氏は議會に於て『破産の危機に瀕し居たる今日は最早危機を過ぎ收稅額は良好なる成績を收めつゝあり』と言明せり（伯林電報）

獨逸新駐日大使

帝政時代の獨逸外務大臣及び植民大臣なりしゾルク伯は近く獨共和政府最初の駐日大使として出發する筈なり（伯林電報）

ツアーレ內閣瓦壞

丁抹の總選擧の結果は前社會黨ツアーレ內閣派の大敗に歸し皇帝の前內閣は國民の信任を持たずとの宣言は的中せり穩和派の左黨首領クリステンゼン氏は皇帝より新內閣組織を命ぜられたり（コペンハーゲン電報）

過派對政府激戰

ユーゴー、スラアの過激派革命黨は、ベルグラード、アグラム、ルビアノの各地にて政府軍と激戰しつつあり（羅馬電報）

勞働代表露國行

英國勞働黨代表は露國の社會及び經濟狀態視察の爲め出發せり（シドニー電報）

勞働記念祭計畫

武漢各會は五月四日を期し勞働記念祭を計畫し武漢各官憲の警戒嚴重なり（漢口電報）

粤漢鐵道公債區分抗議

支那が粤漢鐵道公債の獨逸に對する部分の利子停止に就き二十九日英米佛銀行團は交通財政兩部に對し同公債は無記名なれば獨逸の分として區分出來ずと抗議せり（北京電報）

聯合艦隊編成

五月一日第一艦隊第二艦隊の聯合艦隊を編成せられたり右は敎育訓練の統一を計る爲めにて何等他に理由あるに非ず而して左の如く司令長官の任命ありたり（東京電報）

第一艦隊司令長官海軍大將 山屋他人
兼補聯合艦隊司令長官

獨艦ブ港到著

獨逸戰鬪艦にして日本に割宛られたるサツサウ號は米國に割宛てられたるオストフリースランド號と共に二十八日ファース港に到著せり（倫敦電報）

檢疫特別規定
近く制定されん

內務省は朝鮮臺灣關東州青島各地と內地間の往復航路線に對しては從來一般傳染病豫防法を適用し外國と同樣に出港及び著港に於て檢疫を行ひ居り不便尠からざるを以て這般の海港檢疫官會議にて協議の結果特別の場合を除く外出帆港に於てのみ檢疫し其檢疫の結果を電報又は無線電信を以て著港に報告す可く陸海軍及び遞信省と交渉の上特別規定を制定する筈なり（東京特電）

追加豫算查定

臨時議會に提出すべき追加豫算に對しては各省より概算書を大藏省に提出しつゝありしが既に全部出揃ひとなりたるを以て大藏省にては之れが查定に着手することゝなり茲十日間を以て查定する由なれば五月十日頃に至らば全部の終結を告ぐるならん（東京電報）

宮相葉山伺候

波多野宮相は一日午前九時十五分東京驛發葉山御用邸に伺候し皇后陛下に拜謁仰付られ天機奉伺後種々伏奏する所ありて二日陛下御還幸に供奉して上京する由（東京特電）

齋藤總督催宴

齋藤總督は一日午後七時より四谷の自邸にて晩餐會を催し目下滯京中なる御婚儀參列の李完用伯李容植子長谷川國分次官李允用男趙重應男以下一行並に事務官戶田伯金武官等二十餘名を招待し大塚局長守屋秘書官等參列せり（東京特電）

綿絲慘憺
內氣配不良

大阪綿絲市場の瓦落に次ぐに崩落を以てしたることは輸出禁止緩和に一時小康を呈したるも綿絲同業組合より要求の紡績資金融通は拒絶せられ折柄紡績株式暴落の爲め引いて生絲の激落となり各地よりの投げ物殺到と相俟つて當限落後三五十圓方叩かれ追敗の未納と解合整理の爲臨時休會を爲したるが一般財界益々惡化し來れると共に綿絲內氣配は極度に達したるものにて三日立會開始せば眼下の形勢よりすれば

百圓乃至百五十圓

安を豫想されつゝあり然れば到底滿足なる立會を爲すことは困難なるべく今や現物市場も投げ物續出し値段低落の一方にて一日は五十圓安の見當なるが休日同樣にて頗る閑散也（大阪電報）

東京も動搖

綿絲界の動搖甚だしく大阪三品市場休業したるを以て東京綿絲市場にても營業細則第三條に依り五月一日立會休止と決定三日より開始する事となれり（東京電報）

株式解合終了

廿九日來大阪株式仲買組合にては從來殘され居たる四十二種の玉は三十日夜十時二十分に至りて全部解合を終り直ちに受渡の手續きに移り同夜徹宵して受渡を完了五月を迎ふることゝなれり仲買シンヂケートの日本銀行より貸し出しを受くべき受渡し資金一千五百萬圓の中三十日夜九時半迄に受けたるものは一千四百萬圓なり（大阪電報）

財界動搖と滿鐵
野村滿鐵社長車中談

一日朝入城の豫定なりし滿鐵社長野村龍太郎博士は豫定を變更し同夜八時特急にて來城せるが途中迄出迎の記者に對し謙遜なる態度にて左の通り語れり

滿鐵が昨今著しく攻反的色彩を帶び來れる如く流布するものあるも斷じて斯る事無し思ふに誠首せられたる二三の者が江戶の仇を長崎にて討つ格を以て讒侮中傷するものならむ、若し予の言に對し猶且疑ひを抱く人あらば、來りて滿鐵社內を省察せられよ蓋し思ひ半ばに過ぐるものあらむ（用度課の

革正は一段落

を告げたるも更に革新を要すべき課所無きにしもあらず、是等に對して愼重の考慮を廻らしつつあり經濟界の動搖は滿洲にも波及し各地に於ても金融逼迫の聲高きやうなるも、今回の動搖は何處まで波及するか逆睹す可からず大に整理をなすの要あるべし現に滿鐵增資は決定したるも、財界不況の爲め五十萬株プレミアム附の募に應ずるもの尠し、百四十萬株の中八十萬株は現在株主に割當十萬株は職員に割宛あるも、之すら金融逼迫の今日にては無理に強ひる譯にも行くまじ當分新事業は悉く手控へ財界恢復の時機まで遺憾ながら

現狀を維持す

るより致し方なかるべし、朝鮮線貨物運賃値上げは六月一日より實施する事となりたり本年度即ち四月一日より實施する計畫なりしも、拓殖局に於て審議中なりし爲め漸く今回發表を見るに至りたる次第なり、財界不況の今日値上は心苦しき次第なるも、如何せん、本年度に於て鮮線は四百萬圓の豫算不足なるを以て現行運賃の約三割を値上して之を補ふ事としたり詳細は別紙即ち（昨紙掲載）にて知られ度し撫順炭の値上にも既定の事實なるが銀高騰の折柄、値上は止むを得ざるなり、由來朝鮮には炭坑少からず、品質は撫順より劣るも、採掘すれば多分引合ふべし、要するに撫順炭値上の結果、朝鮮に於ける

炭坑採堀事業

の前途上となるべしと信ず、撫山站の鐵事業も鐵價下落の今日到底財界の好轉に出づ可からず、更に況も憂ふべき事ながら、遺憾に堪へざるは勞働問題なり、東京市電の罷業問題は事餘に急激にして且其の要求たるや適當と云ふ可らず、人は自己の生活改善を計ると共に國家社會の一員として其の義務を盡すを忘る可からず徒らに不逞の徒に煽動され、是に浮和雷同して、市民に迷惑を缺くるが如きは考へざるも甚だしきもの也、比較的勞働者に同情を表しゐたる人も今回の擧に對しては甚だしく反感を抱くやうになれり、今後も斯かる事件は惹起すべし、滿鐵に於ても常に勞働問題に對しては愼重の考慮を廻らし居れり。

貨物運賃引上影響
憂るに足らず

六月一日より滿鐵に於て鮮內大貨物に對し運賃値上實施の影響に就き某有力者は語る改正の內容を見るに貨車の負擔力により多少の相違はあるも大體に於て約三割方の値上げなるが三割值上げの値上げにては一般荷主側にても大なる影響あらざるべしと思考す尤も販賣價格の限定されたる商品例へば煙草の如きは一定の定價の限定ありて而も運賃の値上げありたる場合は

打擊の程度

も大なるも普通一般の商品は値上げされたる丈けは商品販賣價格に轉嫁さるゝものなる故假令三割の値上げあるも商況の財界一般の狀況より見て大なる打擊にもならざるべし財界は今後漸く不況ならんとするに際し滿鐵に於て運賃の引上をなさんとするは聊か時期を得ざるかの觀なきにあらざるも事實現今物價は下落せりと云ふもそは全般に下落せるにあらず一部の

特種商品

の下落を見たるのみにて大勢上は下落の趨勢を辿るならんも其到來の時期は尙俄に豫想し難きものあり之を以て滿鐵の立場としては或は今日迄に既に値上げをなすべかりしを實行せざりしとの理由にて今次の發表をなすに到りしものなるやも知れず更に之の値上げは運送者として見るに目下は例年の如く荷動き閑散期なるを以て財界更に一段の惡化をなさざる限り先づ大なる影響もなかるべきか

海運界閑散

財界不況のため海運界は運賃近頃共に荷動き少く東京大阪の如き主要倉庫に充滿せる貨物は殆んど異動せず寧ろ倉入れの增加を見る狀態なるため各倉庫共受託停止の現勢にあり之等の事情は朝鮮海運界にも漸次波及し更に出廻の異動甚だしきため運賃約定圓滑に行はれず貨物の移出入共閑散狀態を續けつゝありと

農業技術官會議
打合事項

總督府にては三日より全鮮農業技術官會議を開催すべきが勸業模範場より提出せる打合事項の內容左の如し

（一）赤米除去に關する件 赤米除去法として從來赤米淘汰法又は赤米籾選法を勸誘し來りしも其の効果未だ充分ならざるの憾あるが更に赤米除去用籾剝器使用方に付協議する事（模範場提出）

（二）道郡地方費技術員の待遇問題に關する件 近時諸物價昂騰の極に達したる爲め一般官吏殊に地方費支辨の技術員は生活の安定を缺き其の職を辭し會社銀行其他內地に轉職する者多く從て各道共缺員勝にて之れか補充に困しみつゝある狀況なり故に內地各府縣の例に倣ひ地方費支辨吏員に對し恩給の制を設けられむことを望む（忠淸北道提出）

（三）道郡地方費技術員の知識向上を圖る件 總督府に於いては大正七年二月各道郡技術員を勸業模範場に召集し講習會を開催し次で八年二月各道種苗場技術員を召集し主として種苗に關する事項を講習したり然るに本年は開催せられざるが是れが開催は各技術者の智識向上の爲且は各道の勸業獎勵方法等を打合せ相互意志の疎通を計る機會を得最も有益なる事と確信するを以て是れが開催を繼續されたし（同上）

（四）苗場の名稱に就て 忠北道種苗場は明治四十二年三月の創設に係り當時模範農場と稱したるも現今に至るも附近一般農民は模範農場の名を以て呼ぶ者殆んどなく又一般的に見るも種苗場の名稱は何となく種苗の如く感じ又內地等に公文を發する場合多少の誤解を來すことあるを以て最も適當の名稱に改正せられたし（同上）

（五）叺檢查規則發布の件 穀物包裝用叺の統一は現今の如き不徹底なる獎勵方法にては其の目的を遂し難く總督府より標準叺の指示ありしも各道の實際は尙區々たるのみならず粗惡叺の需用減退の上の障碍たるのみ[illegible]故に叺檢查規則の制定あらむ事を望む（同上）

（六）米穀檢查規則改正の件 現行米穀檢查規則施行心得（大正六年九月官通牒一五七號）中左の通り改正せられむことを望む
一、標準米は總督の承認を受け之を定むべきことあるも右は道知事の權限とし承認に[illegible]
一、[illegible]（イ）米穀檢查規則第一條第二項に依る[illegible]（ロ）同規則第二條第二項に依る白米の手數料の金額（ハ）同規則第五條第二項に依る赤米の割合及び（ニ）同規則第二十條に依る道內開港地の檢查[illegible]（同上）

（七）足踏製莚機の使用に關する件 足踏製莚機の使用に就ては大正六年道農業技術官會議の際可成的手織器の使用を獎勵することに協定ありたるも爾來足踏機に依る製莚の技術著しく進步し其の製品は決して手織器に劣らざるのみならず勞銀騰貴の今日之れが使用の獎勵は最も必要なる事項と認む依つて前協定の更改せられむことを望む（慶南提出）

本道漆樹調查
京畿道

道管內に於ける漆樹調查の結果は樹齡三年乃至十年以上のものを合し廣州郡七百本楊州郡五百七十一本漣川郡八萬千四十七本抱川郡二千三十六本加平郡四千五百十六本楊州郡三千七百三十三本驪州郡四千六百二十五本利川郡千二百本龍仁郡四千百八本安城郡二千二十七本振威郡百五本水原郡千二十七本富川郡九百十八本金浦郡五十五本合計十一萬四百六十八本にして採集業者は楊州郡二楊平郡六龍仁郡一合計十名なりと

工業任意組合
京畿道

道管內に於ける工業に關する任意組合は六組合にして其組織及び事業目的現況左の如し

▲長湍織業組合 組合員數七百二十七名郡內有志者の寄附により設立し染織業の發達を目的とし組合員の家族中の女子を募集し染絲及機械織の方法を敎授し卒業後は機臺及原料購入の資金を貸付して事業を獎勵す

▲漣川郡西面製紙組合 製紙の改良發達を目的とし出資一口の金額は三圓にして現組合員百二十六名なり

▲揚平郡製紙樊 役員現在數百十名にして一年二十錢を納付し製紙業の改良發達を目的とす

▲朝鮮漆工會 京城府黃金町四丁目に事務所を置き會員數は六十五名にして會費として每月十錢を納付せしむ漆器及漆地に關する工藝智識の涵養と技術の研究を目的とし會員相互の製作品に對する講評をなし時に專門家を招して聽講す

▲江華織物組合 組合現在員二百五十八人にて染織業の發達を目的とす

▲加平製紙組合 組合員は四百七十六名にして製紙業の改良發達を目的とす

寸鏖

前獨皇帝夫妻はアメロンゲンの謫仙で病氣に罹つて居るらしい▲前皇后は一時病危篤と報ぜられ傳へらる▲常年九五の貴きを以て今は異境の陋居に病みほうけつゝある此の薄命の老夫妻より帝亦病が發ふべきものありこ▲之れをエカテリンブルグの地下室に一族と共に悲痛の弑逆に逢はれたロマノフ家の運命に比べると寧ろ帝は多幸である▲が吾人亦彼等の爲に同情の淚なくんば非ずだ▲其れは其うと大小の差こそあれ一時は半宵萬金の散財に天下に豪驕を誇つた成金連は此頃の財界變亂で忽ち青息吐息となり究然アメロンゲンの老夫妻の嘆なくんば非ずだ▲驕る平家は久しからずとは昔から能く言つたものだ▲日本財界恐慌の飛電に狼狽して紐育市場亦暴落を告げたりと報ぜらる、投機者流の神經過敏は世界共通と見ゆる▲斯う云ふ世界共通は米國でも除り有難くはなからう▲日本として斯う云ふ點で世界的になつてほしくは決してない筈だ▲其內其處此處にアメロンゲンが現出する事だらうこれが反動の皮肉と申す自然の大芝居である

本號四頁

人事消息

●野村龍太郎氏（滿鐵社長） 一日夜來城朝鮮ホテルへ
▲野村滿鐵社長 二日夜發大連へ
▲栗山滿鐵秘書役 同上
▲上村師團參謀 一日湖大郎へ
▲パガルチ氏（伊國飛行將校） 別府より一日夜歸城
●ウヰルチ氏（伊國飛行將校）より二日來泰す可く情報ありたり（奉天特電）
▲德吉林督軍夫人 陶督軍の招電により二日來泰す可く情報ありた
▲ラヲン、パテー氏 一行七名來泰大和ホテルに投宿（奉天特電）

京株金融と前途
京城

京株金融は愈々京城銀行にて主として行ふ事となりたるが三日より株式店實買の分は大半金融を附せらる、模樣につき懲りて久しく萎縮せる京城現株界も活氣を呈すべし京株の前途は觀測區々なれど四十圓は底値と見て可なるべしとの說多く從つて前途は興味ある相場を出すべきか

◎仁川商業定款變更

目下認可申請中の仁川商業會議所の定款變更の件は四月三十日付にて許可せられたり

小切手紛失廣告
一金八百五拾圓也
一、番號 二百號
一、受取人 金仕用
一、振出人 大田漢城銀行
一、支拂人 京城漢城銀行
右小切手大正九年四月三十日紛失致候ニ付キ無効トス
大正九年五月一日

一砂利貳千立坪
右購買ス供給希望者ハ四月三十日以降ノ朝鮮總督府官報ヲ見ヨ
土木部釜山出張所

金融組合登記公告
鐵原金融組合登記事項中變更
出資口數ヲ千六百參口拂込ミタル出資ノ總額ヲ金參千參百八拾九圓四拾錢ト變更ス
右大正九年四月貳拾六日登記
京城地方法院鐵原支廳

京日案內 番外

金融 月給の方に極秘簡易信用貸金其他株券證書保險證書 御來談を乞ふ 開敎院通 京城本町三の四六 **大和屋**

◎英語科 後七時半開校 各級新入生募集 其他邦人外人出席敎授
◎外人三名 太平通京日西向 青年會語學校

賣物 英國製トランシット・レベル…中古品種々 太平通一丁目美術品製作所前 測量器械・製圖器械修理業 岩田武洸 電二七九三

▲代診及び看護婦 經驗ある見習生募集す希望者は履歷書送れ又は來談あれ 仁川 井上病院

借家を求む 住宅向 但保證百圓迄 御通知被下候方へは御禮仕候 南大門外 **齋藤商店**

古本 無比高價買入 是非御試し乞ふ 御報早刻參上 本町二丁目 電話三一九五 **群書堂**

▲店員入用 但し英語の心得ある者 希望者至急本人來談あれ 京城南大門通三丁目 **上田寫眞機店**

▲貸家を求む 住宅並に事務所向 家賃百圓以上二百圓位迄 永樂町二丁目 電話二八六〇 **愛國生命**

外務監督に社員招聘 月收百五十圓以上履歷書持參面談午前中 京城本町二丁目 電七二八 國際生命保險會社 安村

杉大丸太 四尺從來 あめりか松 其他建具材內地高等材 柾目取造作料新入荷安價提供 電話一八六二 **熊野商會**

◎店員貳名入用 經驗ナル者ヲ望ム **中島印刷所**

ほねつぎ 旅行中の處今般歸仁從前の通り診察に從事仕候 仁川驛前（中山整骨堂）

內地人女從業員 募集ス尋常小學校卒業卅歲迄 龍山 **總督府印刷所**

求貸家 住宅並ニ事務所向 家賃百圓以上二百圓位迄 永樂町二丁目 電話二八六〇 **愛國生命**

解雇廣告 右者從來弊店外交員致居候處今般都合ニ依リ解雇致候間今後同人ニ對シテハ弊店ニ何等關係無之候ニ付此段廣告候也 山田眞平

公債株式現物問屋 京城本町二丁目二〇 **高松商會** 電話三〇八五番・二六〇番

恩給立替 金は證書引當 地方は規定書送呈▲電參〇一六五 京城若草町郵便ポスト前 **西村商會**

資本金壹千萬圓
頭取 安田善三郎
株式會社百三十銀行京城支店
京城本町二丁目 電話長五八・一二九 振替貯金京城一一三四番
銀行一般の業務擧て御便利に御取扱申候 爲替取組先は內地各方面並朝鮮滿蒙の地に有

特約店 辻本商店

宮內省御買上
醫界大家推奬
神童印

薄茶入コナミルク
純粉末牛乳に宇治特產薄茶の最優秀品を加味したる萬人向の理想的好飲料

紅茶入コナミルク
錫蘭島特產紅茶を調味料とし純粉末牛乳に加へたる逸品にして時人の好尚に適應せり

九角 半封度入 四分ノ一封度入
全國著名雜貨店洋酒食料品店喫茶店菓子舗にて販賣す

日本一のコナミルク
滋養、美味、使用輕便

純粉末牛乳コナミルク
清淨なる牛乳を最新科學の應用により有效成分を損傷せずして乾燥したる理想的純粉末牛乳にして滋味の標準以上 絶對に混合物なく嬰兒用として一般家庭の必要品なり

ココア入コナミルク
純粉末牛乳に優秀なる糖と精製ココアを調味せるものにして滋養美味一般家庭に於ける來客用として最も輕便なり

コーヒー入コナミルク
純粉末牛乳に蔗糖と高雅なる芳香を以て誇る精製コーヒを加味せるものにしてココア入コナミルク、紅茶入コナミルク、薄茶入コナミルクと共に清潔純味なる絶好飲料なり

製造元 東京 日本コナミルク株式會社

朝鮮線貨物運賃改正
來る六月一日 鮮線大貨物賃金を改正致候
南滿洲鐵道株式會社

市民大運動會

光化門樓上より觀たるマラソン競爭出發の光景とマラソン一等中島俊夫君(上)自轉車大競爭の盛觀

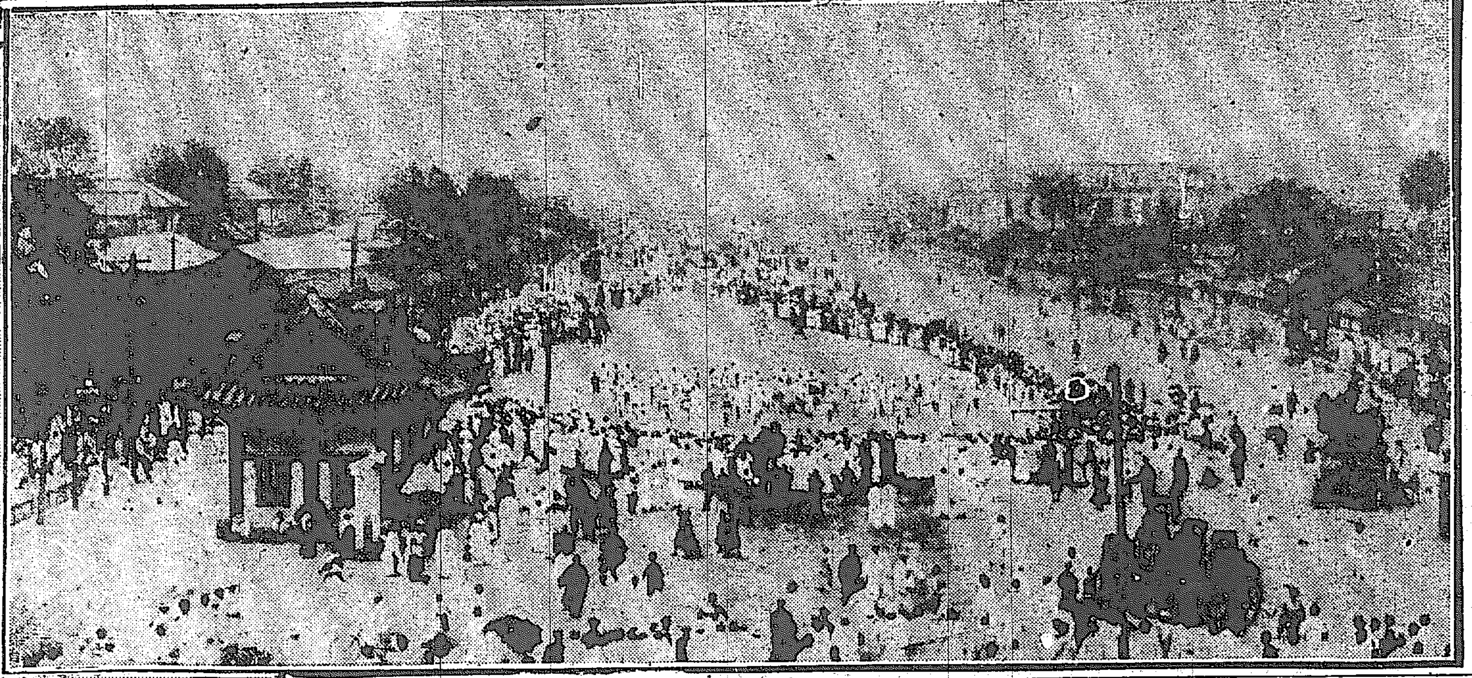

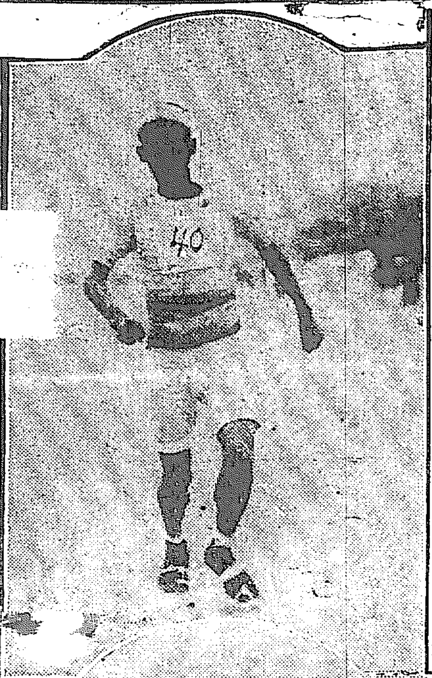

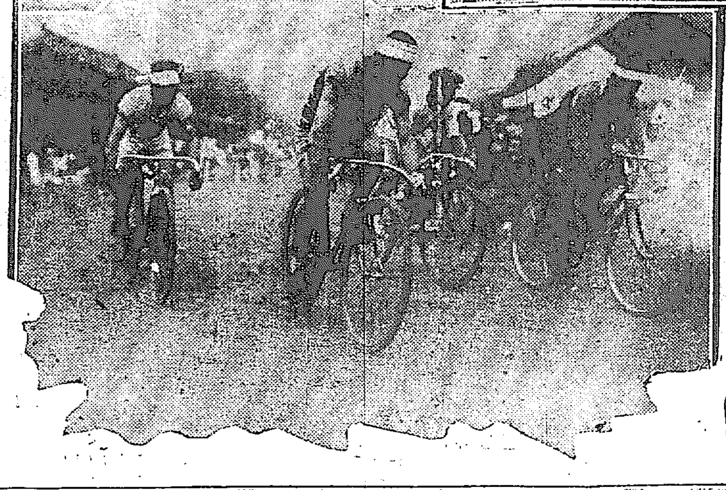

麗はしき御姿
特別の光榮に感激せる
伯爵 高羲敬氏談

王世子殿下御婚儀の當日を以て特に伯爵に陞叙せられたる高羲敬氏は殿下の御慶事の滯りなく濟ませられたる悦びこ自ら

特別の光榮 に浴せる感激こに涙を泛べつゝ語て曰く明治四十年十二月五日王世子殿下の故伊藤公に伴なはれさせ給ひ御用船滿洲丸船上の人こならせられ仁川の埠頭を後にせられし折より御供申上げたるが爾來十餘星霜今回此の御慶事に會し兩殿下の麗しき御容姿を拜し奉り感極まつて語を知らず畏くも明治今上兩陛下には殿下を御慈み遊ばし給へる事御愛子に對せらるゝ如く殿下又常に

其の御德を 謳し給ひて今日の御成人あらせられたるが明治大帝には既に神去りまし又李太王殿下にも御他界あらせられ此の日此の御盛容を覩し給ふ事の叶はざるを遺憾こするのみされども今や李王家の御榮へ愈々彌々内鮮融和の基茲に於て彌々固く慶賀此上も無き次第なり(東京特電)

兩殿下御揃ひにて東京驛へ
聖上還幸奉迎

王世子殿下には御禮裝同妃殿下には御洋裝にて御同禮の爲め一日午前十時四十分御出門自動車に御同乘竹田北白川雍頃久邇其他各宮家を御訪問遊ばされたるが二日には御揃にて東京驛に成らせられ　聖上陛下御還幸を奉迎遊ばさる由(東京特電)

久邇宮邦彥王
武德會御臨場の爲京都へ

久邇宮邦彥王殿下には武德會總裁の御資格を以て來る五月四五兩日京都に於て開催の武德會大會に御臨場の爲同妃殿下御同伴二日午後七時東京驛發汽車にて京都に成らせらる由(東京特電)

浦鹽に於ける日本品
米國品の爲に勢力を失ふ

浦鹽派遣軍司令部附步兵中尉中林脊八氏は元山を經て海路下關著東上せり其談に曰く「浦鹽に於ける日用品は而來日本品第一位を占め且つ各國品に比し廉價なりしが近來米國品續々入津し市價を混亂せしむるのみならず日本品驅逐策こして日本品一圓の物ならば米國品六十錢にて賣捌き居れる爲め勢ひ日本品の賣行なく邦商は友食ひの慘狀を呈し居れり此儘にて推移せば日本品全く影を潛むるに至る可く是れご同時に邦商の利權は米國に奪はるゝの外なく是れが救濟は最も緊急を要すべし聞く處によれば米品輸入者は名を赤十字

山縣氏へ賞品授與
飯沼氏にも特に御下賜金

東京大阪間無着陸往復飛行の賞品授與式は二日九段偕行社に於て行はるべく山縣豐太郎氏出京せり式は午後一時に始まり總裁久邇宮殿下より令旨を賜ひたる後賞金一萬圓及び陸軍大臣より日本刀海軍大臣より銀盃セールフレザー氏より置時計三越吳服店其他より賞品等の授與式ある答尚途中墜落負傷したる協會の飯沼金太郎氏に對しては特別の思召に依り協會總裁久邇宮殿下の御下賜金ある由なり(東京特電)

に關係税の免除を受居れりこ云々(下關特電)

煙草の吹殼から不穩文書
犯人嚴探中

黃海道瑞興郡興水驛在所鮮人巡査が興水停車場巡回中同停車場に擧動不審なる一鮮人の徘徊し居るを認め取調べしに何事もなかりしが同巡査は何心なく鐵道線路を横切らんこせしに其處に一個の煙草の吸殼放棄しありしを拾ひ上げたるに吸口の中より小さく疊みし不穩文書現はしにぞ目下犯人嚴探中なり

音樂學校へ入學を許された二名の朝鮮婦人

四月の新學年から東京音樂學校に入學を許された朝鮮婦人が二人ある其一人は總督府が推薦で

官費生 である、名は尹心德(二三)こ云ひ、平壤の牧師尹錫浩氏の娘で同地女子高等普通學校から京城女子高等普通學校を卒業し、江原道春川公立普通學校に敎鞭を執つて居たが今回選ばれて上京試驗の上甲種師範科に入學する事になつたのである

朝鮮服 を着た尹孃を音樂學校の寄宿舍に訪ねるこ七月の試驗まで一生懸命に勉強すると云つて喜んで居た、而して更に『ピアノは子供の頃から家にありますので別に敎師には附きませんが好きで練習してゐました』こ云つた、同時に同校に入學した韓琦柱(二〇)こ云ふ婦人は昨年前

上京し て一ツ橋の分敎場に通つて居たが日本融和會理事川上勇氏の盡力で入學したのである

大京城の中心は
今の『東部』であらねばならぬこ遠大な抱負を有つて活動せる東部繁榮會の仕事と其の將來

京城東部繁榮會にては一日午後二時より甘泉亭に總會を開き永樂町以東の町總代其他有志を招待して

園遊會を 催せり同會幹事三上豐氏は繁榮會の事業及會は本年一月產聲を揚げました將來につき語りて曰く東部繁榮目下『東部』の二字を冠して居りますが近き將來には『京城』こか其他適當の文字に變更するやうにしたいこ思つて居ります今でこそ京城の東部は畑地ばかりで一向繁榮の見るべきものがありませんが將來を考へれば

北鮮鐵道 江原の沿海鐵道等の計畫せらるゝ時其玄關にはどうしても東部の地でなければなりません又京城の都市も東は清凉里から纛島、西は麻浦あたり迄を區域こする一大都市が建設さるゝに相違ない其時の我が東部の位置は全く京城の中心をなすことが豫想されます、それで

東部繁榮 會は將來必ず京城繁榮會こなつて大都市建設に貢獻する時期のある事を信じます、先づ其の手始めこして繁榮會の爲し來つたことは京部繁榮妨げつゝあ…

…坂路の開鑿、伏見稻荷の御勸請、東部公設市場の

施設等で ありますが何れも當局の諒解し得ることになりました、獎忠壇公園は一日も早く完成したいのですが第一經費の問題で當局さしては豫算の關係もありますので茲に吾々民間側のものか一働なして其の經費の幾分かを補助することにもなればそれ丈早く完成することが出來るやうに思はれますので何か醵金の方法を講じたいと考へて居りますそれから

伏見稻荷 を獎忠壇に勸請することですが神社の經營には神社規則があつて多少窮屈の點もあつたやうですが田中半四郎君の熱心なる御盡力で京城神社の境外末社こすることに當局其の他の諒解を得ました東部公設市場は既に花園町の櫻井小學校の裏門附近に決定したかに聞いて居ります四軒町坂路の開鑿も

府土木課 から再び調査をすることになつて居ります、火葬場、塵埃棄場等の移轉もそれぞれ考慮中にあるやうですから必ず希望が達せらるゝ事こ樂んで居ります市心の墓地、往十里の電車線を新龍山線こ延ばすことも目下調査中です…

盛觀を極めた
市民聯合の大運動會
十數萬の觀衆場に蝟集し景福宮内歡呼湧く

京城市未曾有の人出に

砂塵の中 になだれ出る人々は實に十數萬こ稱せられ京城市空前の人出であつた競技の結果は次號に於て詳細に報導する

氣勢のいゝ煙花の音が中空にこだろいた五月二日待ちに待たれ京城商工組合主催の市民大運動會は來た、朝來の快晴に押し寄せる觀衆光化門通りに殺到し景福宮内の人出は無慮十數萬京城未曾有の大運動會振りを發揮し

各商店の

組合旗は紛々こして各異れる其の色彩を誇つゝ勢揃ひをした、就中内鮮兩番の美形連が腕車を驅つて陸續こ詰かけるて逝く春の日の陽かさこ初夏の氣分こを一層濃厚にして微風だになき場内は著飾つた人波こ賣店や競技場の周圍に立て連らねた幟や小旗に内鮮聯合の運動會氣分を漲らせ慶會樓の音樂は

數萬の人

を魅して平生の疲を忘れさせ池を隔てた彼方の小松原には藝者の手踊相撲などの餘興があつて張り廻された幔幕に人の心をそゝり立てる如くは麗かな名殘の春に盡きざる競技や歌舞。曲藝など盛んを極め歡聲が時々湧く正午前後には將に闌に

壯快なる 競走に觀衆の血を沸かせ自轉車競走には人も我も熱狂したが、や、長閑を經過し二十五周の大競技に移るや場内の人氣は殆ご此處に集中されたかの觀があつた時突如こして競技中止こなり一悶着を惹起し場内混雜を極めたるも警備の警官に依つて鎭靜した、殊に於て一般觀衆は徐々に景福宮場内を退き初め人波は一層に激しく…

昭義學校に
商業科新設

時代の新潮こ社會の要求は普通學校增設の聲こなれるが京城私立昭義學校にては學課程度變更並に商業科新設を行ひ愈、五月一日より授業を開始し其の披露會を二日午前十一時より同校庭に於いて行ひたり式は君が代に初まり方校長の挨拶學校沿革の說明、來賓こして弓削學務課長齋藤府尹の祝辭演說、生徒の答辭ありて式を終りたるが同校は明治四十一年普通學校こして開校し大正五年維持困難の爲め廢校の悲運に陷りたるも前校長閔泳暾校長方奎煥の兩氏が大阪の有志福島福之助氏こ計り當時京の學務主任信原岩虎學校委員曹秉相兩氏の斡旋により辛苦困難の結果今日の發展を致したるものにて現に六十名の生徒を收容し居れり

鮮滿視察の博士一行
二日釜山上陸

二日朝釜山入港の連絡船にて工學博士渡邊俊雄、同加茂正雄、同金子慶輔、同楢堀治三郎、同永積純次郎、同野呂景義、同山縣修、同比企忠、同船橋了助諸氏其他三十八名の鮮滿視察團一行上陸直に一時急行列車にて北上したり(釜山特電)

釜山に揚つた巨きな鯛
目の下五尺重さ六貫匁

對州島附近に於て捕獲せし目の下五尺目方六貫目の大鯛がこいふので山のやうな見物人、入札の結果白石仲買人の落札こなり向ふ三日間自宅店頭に吊るして一般觀覽に供したが兎に角釜山魚市場始まつて以來未だ會て見ざる珍らしき大鯛である(釜山)

…りまして兎に角此繁榮會は單に東部繁榮會でなく京城繁榮會こして活動したいこ思ひますから一般市民の

御援助を 願いたいこ思ひます」云々

自動車に轢き殺さる
自轉車で疾走中

一日午前八時頃釜山榮町糖粉商迫畑窓一方雇人原籍島根生れ岩見篤之助は自轉車にて釜山鎭に向つて榮町殖產銀行附近に至りしが前面より自動車來り双方避けんこせし刹那自動車に轢倒されて左顳部五六ケ所輕重傷を負ひたる騷ぎに直ちに自動車を止め篤之助を草梁鐵道病院に擔ぎ込み手當を施したるも間もなく絕息せり、急報に接し本署より巡查醫師驅付け檢事局より金田檢事出張檢死を了へたり原因目下取調べ中(釜山)

牡牛を盜まる

京畿道安城郡孔道面西基里二五三番地申泰鎬(三〇)宅に於て二十六日午後十二時より翌二時迄の間に使手牛舍内に繫留しありし牡牛一頭を何者かの爲めに竊取され安城警察に於て目下犯人嚴探中

府内山火事

卅日午後一時廿五分府内大和町老人亭國有山林より出火し枯芝草二百坪燒失三時十五分鎭火せり原因取調中

府内の天然痘

府内鍾路二丁目一八番地無職李昌鉉(三)同寬勳洞一九九番地大工雨ケ崎幸助(三〇)は痘瘡に罹りいづれも卅日順化院に收容さる

勞働演說會

勞働供濟會主催勞働問題演說會は一日午後七時半より鍾路青年會に於いて開催朴重華氏の開會の辭に次ぎ數番の演說あり十時過散會したるが來聽者一千餘名に達し聽衆を收容し能はざるの盛況を呈したり

寫眞製版技術見習生募集

年齡十七八歲位、身體强壯なる内地人二名を募集す希望者は履歷書持參本人來社あれ

京城日報　寫眞部

筑前琵琶會

京城筑前琵琶の宗司旭美會主催にて三日午後六時より府内本町􏰀館に於て一週年記念琵琶演奏會を催す由

◎朝鮮印刷野遊會　府内明治町朝鮮印刷會社の創業一週年祝賀野遊會は一日正午より獎忠壇にて開催された集まる者社員職工家族約一千名藝妓妓生手踊より各種競爭假裝行列等十數番あり頗る盛會なりき

頃

ある事件の參考人こして辰中の松ちたは二三日前本町署に召喚された▲秘密室に入つて警官がガチャンこ戶を締た時若い彼女は縮み上がる程驚いたがコヽは弱味を見せてはならぬこウント氣を張り▲大根の樣な白い足をボリボリ搔き乍ら『マア痒いお巡査さん此署にはピンデがゐるんじやありませんか』こ上手に出たつもり▲同じ事件で同じ家の久松も喚ばれたが十四の幼女は到底參考人こしての資格はなかつたらしくメソメソ泣いてるたこか▲久松あたりを參考人にする所を見るこ警察のしらべは餘程水も洩らさぬつもりだらうこの評判▲ほんたも久松も知りませんのにはいかぬお金はいくらでも出すからこありもせぬのに云つてゐるこ…

連絡船上陸客

二日朝入港高麗丸二等船客(一等二六名)竹田線一下關村廣信、前田營三、長五郎、中村經太郎、阿部英久原口隆員、中同よし、山田菊雄、高麗文英外久二郎、上山、守部すみ人二名(三等五七〇名)…の、和田…

大株整理値段

大阪株式取引所の六月限整理値段如左決定したり(大阪電報)

大株	六十圓
鐘紡	三百六十圓
同新	三百三十圓十錢
東紡	二百六十八圓
東京新	二百二十七圓八十錢
堂島米	二百二十三圓二十錢

大連株式

至急電報

一日前場

一日後場

天氣豫報

曇後晴

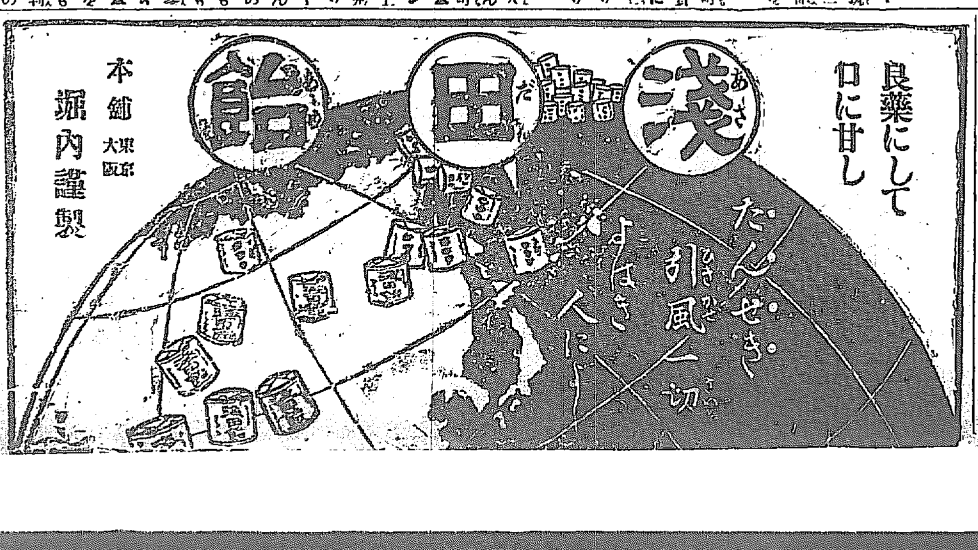

入院随意　京城南山町二丁目六四番地(大和町ヨリ西ニ至ル角)　片山内科醫院　片山信夫　電話一九五一番

資本金參百萬圓　(明治三十八年設立)
當銀行ハ預金、貸金、爲替等一般銀行業務ヲ確實親切ニ取扱申候
京城府南大門通二丁目十四番地
株式會社 漢城銀行
頭取 男爵 李允用　專務取締役 韓相龍　支配人 …
電話 長 六…　振替口座京城二…
支店所在地 水原、平壤、大田、開城、南大門、東大門
出張所所在地 東萊、平壤大和町、西大門

一日每に効めが見へる
梅毒 りん病毒 ひえ 一切除去ものは
毒掃丸
世俗四十八癖と稱する病に大効…頭痛、便秘…毛髮脫落…
定價 廿五錢、五十錢、一圓、二圓、三圓、六圓、小二錢郵稅四錢 …
本舖 東京神田花房町 大阪 高麗橋 山崎帝國堂

大田市場制度 沿革と變遷

大田郡に於ける各市場の沿革に其變遷の狀況を調査したる結果を報道せんに次の如し

▲市場の創設並に其變遷 貨幣の制度なき昔に於て何れへ何日と附近のもの相約して會し相互所有の現品交換を爲しつゝありしが其創設の初めなるが如く其後中古に於ては路邊の酒店等相集まり自己の營業（酒食營業）をなす目的にて創設したるもの多く然して市場創設の初めに於て開市日數一ケ月に一回若くは二回に過ぎざりしが漸次進歩を加へ一箇月五回の現制に至れるものなり

▲市場創設の手續 前項に述べたる制度は何人の創設ともなく自然に創設せられ後者は營利者（酒食營業者）の私設なりしも今日に於ては凡て面に於て之を經營するに至れるものにして随つて其の當時は市場の敷地は各個人の所有地なりしと

▲開市地名開市日及主要商品 大田毎月陰暦一、六日儒城同五、十日新灘津同三、八日黑石市同四、九日鎭岑下市同五、十日鎭岑市同二、七日にして其主要なる商品は大田市米穀類、果物、牛、綿布類、儒城市、牛、織物類なり其他の市場取引は僅少にして別に主要商品なし市場出入商人の行商區域及

▲賣買方法 論山、燕岐、錦山等の各部市場商人にして其賣買方法は掛値の多き事甚だしく或種の物は好び値の半額以上十分の六七にして賣買するものなるも米の賣買に關しては斗監等の中介に依り取引をなし牛の賣買取引は從來媒介者に託して之を行ふものなり

▲市場税に其徴收機關 昔時には別に市場税なるもの無く行商店及賣商店に於て徴收したるも自己の私服を肥すに過ぎざりしものなり而して其行商店とは市場に出入する商人にして其商品を背負ひて行商するものを以て組織し賣商店とは『チゲ』又は牛馬に商品を載せて行商するものを以て組織し夫々『令監』『執事』等の役員を置く行商店にては『秋夕』及年末前の市に於て店員より之を徴收し賣商店にては各市場の入口に『執事』を置き商人のみならず一般のものにして『チゲ』又は牛馬等に物品を載せて入市する凡てのものより税金を徴收し來りたるも今を距る二十年前自然廢止の狀態となり現今にては面に市場補助員を置き徴收するに至れり

▲監督機關並に賣買の媒介者 昔日の市場監督は前項に述べたる二個商店の『令監』之に從事したるも現在は各商人の監督のみに止まり媒介者は米及び牛の手數料の定めなきも一斗に付……頭に付き五十錢……他の媒介者は……介の時一、二圓……自分の所有と爲……

▲使用料 凡て私……飲食店より毎年……之を支拂ひ飲食店……の市場を使用する商人に飲食物を販賣し建物は營業者の所有にして使用料を徴收せず敷地と同樣毎市其建物を使用する商人に飲食を販賣せしめたるものなりき（大田）

李王世子御成婚祝電

李王世子御成婚に付き釜山府より電報にて奉祝の意を表したるに三十日李王家より謝電ありたり（釜山）

釜山港灣調査

釜山多年の懸案たる港灣修築問題も近く解決を見るに至れるが其設計内容の具體的發表なき今日徒らに揣摩臆測を許さゞるものあるも其設計が果して釜山將來の發展に當を得るものなりや否や潮流の關係船舶出入の操縦につき懸念なきにしもあらざる所あり釜山會議所は各船舶業者遞信局土木部出張所等の實地經驗に富める士臘を網羅し釜山港灣調査會なるものを組織し更に遞信局と協議して釜山港灣調査會を設けしめん事を期し近く之れが組織を見るべしと云ふ（釜山）

渡船値下不調

牧之島側委員配布 曾議所役員の居中調停により牧之島々民より提出したる渡船安協案は府當局に於て一時研究考究を要すべき問題なりとし考究中の處餘りに豫算上より見るも餘り兩者の意見に隔隔あり竟に不調停に終りたるが發て結束固き島民は俄近初志を貫徹すべく島民大會を開催し意氣頗る旺くなりしが一昨日は左の事項を決議せりと云ふ（釜山）

一 渡船賃値上反對理由書を印刷し各方面の智識階級に配布し公平なる批判を乞ふ事

二 委員を派して道廳及總督府に陳情する

三 府營渡船によらず有志にて無料渡船を急設し渡船すること

金融緩和協商

釜山有力實業家對銀行主腦會見 經濟界の變動による財界惡化の傾向及之に伴ふ金融機關の金融緊縮防止策につき會議所に於ては各方面主なる實業家を招致し府内主なる實業家と釜山各銀行主腦者との間に會議を開きたるが結局大池忠助、迫間房太郎、五島甚吉、香椎源太郎、香川（?）文吉、石川（?）一、豊泉（?）平野宗三郎、山野秀一、宗台（?）等の如く各自の意見を徴したるは既報の如くなるが又委員を選定し各銀行と折衝を重ね互に意見の交換を爲し可及的緩和策をとる事に決せり（釜山）

群山夏期講習會

群山教育會主催となり來る八月二十三日より向ふ一週間群山小學校に於て夏期講習會開催の由なるが講師は近く日米交換教授として米國に派遣さるる東京帝國大學教授文學博士姉崎正治氏に決定し教育及び思想問題に付講演ある筈にて聽講は群山府は固より地方よりの來聽者多數に上るべき見込なりと（群山）

興東公司工事

株式會社興東公司は目下六道溝に於て製絲工場約六百坪其の工事七萬圓の工事中なるが更に本年に於て十數萬圓の工事を起す筈なりと（安東縣）

大田掃除嚴格

大田に於ては五月六日より十日に亘り春季淸潔法を施行する由なるが本年は例年と異なり特に嚴重に大掃除をなさしむべしと（大田）

事務官視察

總督府事務官卜部正一氏は三十日午前五時着列車にて來釜し直ちに釜山水上警察を訪ひ金丸署長の案内にて神仙臺檢疫所及び絶影島渡船場附近の視察を爲したり（釜山）

檢穀料增額

忠淸南道米穀大豆檢查所に於ては從來檢查手數料は一叺又は一個に附き三錢なりしが今回道令改正の結果四錢に增額し五月一日より實施の事となり（公州）

全南署長會議

全南道に於ては來る五月下旬を期し道内警察署長會議を開催すべしと

警官射擊演習

安東縣警察署にて去る廿八、九の兩日に亘り毎日午前八時より午後一時まで安東守備隊射擊場に於て署員六十五名の小銃及び拳銃射擊を擧行せるが小銃は卅米突一人の舊式歩兵銃にて距離は二百米突一人の舊式歩兵銃にて五發伏姿にて十圏的なりしが成績優良の者廿名に對し夫々賞品を授與したりと而して三十點以上の得點者は左の如し（安東縣）

▲四十二點藤本彌一▲卅九點今村短八▲卅六點藤波撮藏木村安治▲卅二點岩村正輔坂田直七▲卅一點武部定藏▲卅點山内平猪苗代直弼

大正木材移轉

大正木材株式會社は最に一番通りの本社並に工場全部を他に賣却し四番通りに營業中なりしが今般二番通荒川洋行跡に移る事となり目下改築工事中なるが遠からず同所に本社を移轉するに至るべしと（安東縣）

鐵証交換觀櫻

滿洲鐵證交換株式會社は其取引先新聞記者及び社員の爲め廿九日午後三時より鎭江山朝日閣に於て觀櫻大會を開きたるが酒間料亭良由之助の藝妓連の歌舞あり非常の盛會なりし（安東縣）

釜山の圖書館

府營引繼後成績漸く愁眉に向上 釜山教育會經營たりし釜山圖書館は府營に引繼たる釜山府立圖書館第一回（大正八年度）の成績及概況を聞くに開館日數二百九十一日閲覽人員九千七十六人一日平均三十一人餘、購入圖書百〇三冊寄贈百十八冊購入雜誌百五十七冊寄贈二百五十一冊館外帶出圖書二百十三冊猶巡廻文庫送付圖書二百三十八冊にしてこれを最近年度の總督府調査に係る館内圖書館の統計に徴するに館數十六、開館日數一千二百二十四人平均九人二分なるに比し本館三十一人一分の多きに達したるは釜山人士の讀書慾の向上せることを知るべしと（釜山）

想ひ起す日露の役 嗚呼此の尊き犠牲 嚴かな安東招魂祭

春光融けて流るゝが如き卅日午前十時より鎭江山頭表忠碑前に於て例年の如く春季招魂祭は擧行せられた、式は神佛兩式によつて行はれる先づ神式に始まり祭甲神官以下の崇嚴なる修祓や祝詞の奉あり、次いで各宗僧侶は經位の前に立つて聲高らかに讀經があり次に各代表者の參拜、軍隊憲兵、在鄕軍人分會、警察、小學校等の順次に拜禮があつた

憶ひ起せば

今を距る十五年前即ち日露戰役の初期に當つて我勇敢なる鴨綠江軍は、鴨綠江の渡河戰を前に控へて苦戰奮鬪したのであつたが、そして四月一日は見事其の目的を遂し渡河戰に成功し我が安東も五月一日は始めて

我軍の手に

收められたるの日である、此の渡河戰前後に於て我が忠勇義烈なる幾千の將卒はむはれ護國の鬼と消ゆたのであつた、我等が今額く處の表忠碑の下には此の戰役に前後して九連城附近より此の邊一帶に戰殁した一千餘名の殘灰を分葬した處である、仰げば

鎭江山頭の

櫻は爛漫の誇りを見せ早くも風なきにほろくと散るのが見える、伏て眺めば鴨綠江の長流は悠々として千古の涙を流すかのやう、斯て大正九年の春季招魂祭は地下に英靈を慰め得たのであらう（安東縣）

縞セル

一反只の三圓卅錢

明治四十五年以來引續き無茶苦茶の安値にてぶん投賣を繼續し常得意の取引先已に百萬を算ふるの巨商東京市日本橋區本石町一丁目吳服毛織物問屋關谷商店にては一見市價十圓も二十圓もする舶來セルに負けぬ新流行新柄の縞セル一反乙號只の三圓三十錢甲號五圓三十錢特別上製七圓三十錢と云ふ破天荒の處分投賣は平素信用基本の同店に限るもの にて他店が如何に摸倣せんとするも品質と廉價の上に於て到底及ばざる處也困に其數僅に一萬數千反限りの事なれば賣切ぬ内に男女別年齡等詳敷書いてハガキで申込ば親切に柄風を撰み賣付を以て送る由

神通力

得むとする者は皇國古傳の秘法、魂鎭神の極意を說明書進呈 ○靜岡市北安東、……

演藝案内

日本活動寫眞會社代理店 櫻井町 大正館 電話八七三
◎四月三十日より特別大提供 ◎實寫『花さ實』 ◎ユニバーサル社特作映畫 米國ト社ケービー映畫 人情活劇『破邪』全六千呎 ◎劍劇 萩本喜多以來の珍寫眞 後篇◎尾上松之助劇 珍大名『新田漫遊記』全七巻 ▼平素御愛顧の御禮として番外奈加へ候 ◎大魔術 松旭齊天勝……滑稽コミックさ大奇術其他 △可申候 △毎月一日十五日日曜日祭日晝夜開館

本町一丁目 有樂館改 喜樂館 電話九七番
△四月三十日より選抜映畫提供 都の仇花 新派名女優フローレンス 米國メトロ會社特作映畫 人情劇 妹のはからい 全五巻 ◎說明者 桃花、曉花、旭花 和魂の精華 新派悲劇『關口彌太郎』全六巻 毎日晝夜二回開演

黄金町 黄金館 電話一六二七
天然色活動寫眞 釜山一手特約代理店 △四月三十日より新寫眞提供 △滑稽…… △連續活劇『鐵の手袋』第七、八篇 全二巻 △新派『九州男子』全六巻 △正九年三月封切…… 一日十五日日曜祭日晝夜二回開館

京城本町 壽館 電話七八五
旭美會 五月三日午後六時

明治町 浪花館 電話一六〇番
京山桃子孃 四月廿八日より開演……

醫化學諸器械一式 藥種賣藥卸商

仁川本町 北島藥店 電話三四・振替京城六七番
京城本町 北島藥店京城支店 電話七六番

實用新案 インキ止 遊動式 水晶萬年筆 說明

ペン先は化合水晶より成り巧妙なる技術と軸の最新構造とに由り待つて下に記する特質を有せり（一）ペン先は金ペンの約二倍の硬度を有し磨滅腐蝕の患なし（二）インキの附り方と紙當りよく細字を書するに適し又得字筆に代用すれば一擧兩得なり（三）インキ止を開けばインキは自働的に出て然むれば元の如くに吸入せらる故にインキの加減は自在なり（四）ペン先は自在に取替得られ拔差容易にして且掃除は構造上自然に爲し得らる（五）ペン先の耐久力は遙かに金ペンに優り價廉なるを以て最も實用經濟的なり◎到る處の文具店に販賣せり

發賣元 大阪市東區瓦町二丁目 內外文房具卸商 澤井商店 電話本局二七一四番 振替口座大阪一五三番

ライオン歯磨

▼粉が極こまかで香がおだやかなので お子様方にも 御婦人方にも 好かれてをります。
▼清掃作用が確實なので 知識階級の男子方に 信頼されてをります。
▼趣味が萬人向なので どなたにも非常に 愛用されてをります

ライオン歯磨本舗 小林商店

(1201-9)

完全消毒『萬歳』歯刷子

子供用 婦人用 男子用

ライオン歯磨本舗發賣

テンカン

ヒキツケ病 全治妙薬 三錢切手 送れ 中込次第無料 呈す 和歌山市片岡町一丁目 富士製作所

內科 小兒科 外科 花柳病 松本醫院

仁川宮町 ×光線科 電氣科 電話二四五番

株式會社 第一銀行 京城支店

資本金 五千萬圓
積立金 壹千八百五拾萬圓
總預金 參億七千萬圓

京城本町一丁目 電話二八一・二八二番 振替京城二五番

頭取 佐々木勇之助
支配人 竹村利三郎

營業品目錄

罐詰、乾物、雜穀、漬物各種、海産物、荒物、酒、醬油、銘茶、漆器、家具、土瓶、花莚、砥石、金物、用具、文具、洗粉、針金、細工物、履物類、土管、線香、紙類、綿類、石鹸、鳥類、日鮮向陶磁器、セメント、コールター、石油、其他日鮮人向日用品一切

○競爭購買入

龍山 今組代理店
仁川新町 津田兄弟屋本店 長電話七六二番 振替京城三八九番
京城明治町二丁目 津田兄弟屋支店 電話一〇四〇番 振替京城三一八一番
黃海道 兼二浦 津田兄弟屋出張店

井上博士ノ ロート目藥

目ニ見エテズンズンキク シマズ イタマヌ

侠客奇譚 祐天吉松
神田伯山講演
第二四席

屋の中央に倒かこ留った吉松が ヒョイこ見るこ眞暗で譯が分らないがパッチリ鍔音がして 金『サア上れ、上れ吉松、汝等に殺される俺ぢゃアねえ五十や百の金が欲しい譯ぢゃアねえが三萬兩の加賀屋の若旦那こ、アノ美しい娘の亭主面をして汝が傾城に坐つてるのが癪に障つて堪らねえのだ、此儘汝が加賀屋の家へ歸つて居やア躍り込んで汝こアの首を切つて燈の遺恨を晴らしてやる、若し又汝が是つきり姿を隠して何處へ行かうこ加賀屋の家から火事が出て家内が撫切りになつたこ聞いたら俺がやつたこ然う思へ、憑ア見やがれ鴈鹿野郎』こ其儘雪駄の後金をちゃらつかして立花金五郎は何處こもなく行つて終ひました、

お話變つて淺草田町二丁目裏長屋一建建ての二階家、鼈甲眼鏡の武藏屋半次實は御旦那半次こ云ふ大盗賊 夜も更けて彼是モウ九ツこ云ふ頃、トレ寝やうこ…ア、小猿一合持つたら婚登子云ふ時にドン〳〵、身に凶状を持つて居る身體だから油断はない 牛『何方でございます 吉『一寸ごうかお開けなすつて下さいまし、武藏屋さんのお宅は此方でございましたな 牛『へエ呉服屋の武藏屋半次は私でございますが、何方でございます 吉『吉松でございますよ 牛『ア、本所の加賀屋の吉松さんでございますか 吉『左様でございます 牛『ハテナ……野郎も元盗人だつたが堅氣になつて今ぢゃア加賀様の出入町人、三萬兩の大家の若旦那、一度ならず二度迄も往來中で會つても、互に口を利かねえ間柄でありながら何で俺の家へ來やアがつたか……今

開けますよ 吉『へエごうも遅く出ましてお氣の毒でございます 牛『アノ聲は確に吉松に違ひねえ……』唐紙をサラリこ開け昇り口の障子を開けて駒下駄を履いてガチン、ガラ〳〵〳〵こ格子を開け、夫れから雨戸へ手を掛けて 牛『吉松さんでございますか』こ猶念を入れるこ 吉『へエ吉松でございます』ガラ〳〵 牛『オゝ吉能く來た、サア入んねエ 吉『御免なさい』ピタリこ戸を閉め、又格子を締め、頓て上へ昇りまして 吉『ごうも御機嫌克ろしうございます 牛『何だ夜更け小更けに來て、俺は寝やうこ思つた處だ、お前が堅氣になつてから途中で會つても俺い方ぢゃア口を利かねえ、こ云ふなアお前が口を利いて呉れる

な三云ふ頼みだから、顔こ顔を合しても知らねえ態をしてゐるのに、お前の方から尋ねて來るたア約束が違ふぢゃアねえか……に行くなこ云ふ譬へがあるが、大方汝へ本郷通りの商人衆の交際で吉原へでも行つて、發子の身の上で待合せもねえ所から、恥を掻くのが辛れえこ云ふので、俺の所へ借りに來たんだらう、借に來たら貸してもやらうが、堅氣の商人になつて盗人の俺から金を借りたら筋が違ふだらうぞ 吉『イヤ兄哥、然んな浮いた洒落た話で來んぢゃアあねえ、實は來られた義理ぢゃアあねえが、面を拭つてお前の所へ來たのは少し話があるんだ、改めて兄哥へ頼みがある 牛『ウム、モット前へ出ろ……オヤ汝へ手を二ケ所摺剝いて、著物も裂けて泥だらけになつてるが何うしたんだ

喧嘩でもしたのか 吉『ナニ兄哥斯う云ふ譯だ、立花金五郎の奴が三月ばかり跡に、本所伊豆倉横丁の嬉野こ云ふ料理屋から俺の所へ手紙を附けたんだ 牛『ウーム悪い野郎だなア、汝へこ俺こ彼奴こ三人兄弟で居た所が、汝へが堅氣になつた後は彼奴こ俺の二人で相變らず悪事を働いて居たが、ごうも面白くねえこ云があるから、ごうか彼奴こ別れてえこ思つてる中に乃公の留守に有金から呉服物を引攫つて夫れつきり行方知れずになつたのが、今から丁度三年前だ、忌々しくつてならねえから野郎見附け次第酷い目に逢はして呉れやうこ尋ねて居るが、ツイぞ姿も見せやがらねえで、汝への所へ行つて然んな事をしやがるこは太い畜生だ、夫れからマア何うなつた

人蔘王ス

京城本町 電話 一四八〇番 一八七〇番
㋡津村兄弟商會

栽縫糸一式絹カタンレース糸製
糸卸 ビワコ屋
京城北米倉町 振替京城一六一五

將棋新手合（三）
於京城黄金町三丁目三五 満呂木將棊所

角落 三段 ▲岡本猷一（釜山） △吉本伊三郎（京城）
（圖は前號指了迄の局面）

△持駒 吉本氏 ナシ

△五七角（ホ）▲五二玉△六八飛▲七三桂△七七桂▲一飛△六五歩▲同歩△同桂▲同桂▲同銀▲六四歩△七四銀▲同金△同歩▲同金△七八飛▲七六歩△七五歩（ヘ）▲六五金（以下次號）

満呂木六段講評
△（ホ）五七角以下甚だ面白し
△（ヘ）七五歩打ち悪し此處七六飛七五歩同角と取りてよし又七六飛に六五銀なれば七九飛引にてよし

五月五日
（舊三月十七日）水曜日 ▲みづのと亥 三碧 ▲暦御東▲先勝 ▲危▲八せん終り

端午節句
▼三碧▲常業を固く守るべき日
▼四綠▲愉快にして何ごなく心持ちの好き萬事に用ゐて大吉也
▼五黄▲眞面目なれば必ず好き事あれご誠實を缺けば大凶なり
▼六白▲望は凡て成就し難し
▼七赤▲邪魔の這入りたがる日
▼八白▲何より衛生が肝要の日
▼九紫▲妄動せざれば何かにつけて割の好き日萬事に用ゐて吉
▼一白▲運氣の盛大なる日なれご慢心するこきは躓く事あらん
▼二黒▲不平を起す可らざる日

純金代用 ミカド金 指輪眼鏡特約販賣店募集
福岡市中洲電車通 入江九州支店

月やく
㊙こまり心配の人 ㊙頭痛がする㊙めまいがする㊙何こなく腹こ腰を悪るくして人知れず心配の方
用ひて下さい出來ない方は切手封入くして すぐ申込あれ永年經驗ある害のない試に下る妙薬を御知らせ教ます（二番たしかな薬）
も効かぬイカサマ薬に迷はず御用ひ
大阪市東區東雲町停留所東 いづみ屋

京城府明治町二丁目（本町五丁目より入る横町） 電話三七八番
内科 小兒科 チアデルミー科
入院隨意（普通病室 隔離病室）
中島醫院
院主 中島貞信

海運業 一般附帯事業
保險代理業 内外六大會社の代理店
石炭販賣業
仁川築港正門筋海岸通り角
浦崎商店
電話五〇番長一八〇八番
港町出張所 電話三〇五番
港町生牛荷受所 電話七〇二番

ブルトーゼ
正しき補血強壯増進劑
BLUTOSE

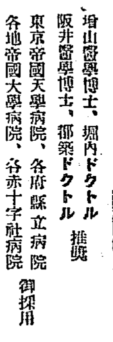

増山醫學博士、堀内ドクトル
阪井醫學博士、鄧榮ドクトル 推奨
東京帝國大學病院、各府縣立病院
各地帝國大學病院、各赤十字社病院 御採用
本劑は体内に含まるゝ造血要素こ同性同態の化合物にして營養上強力なる作用を呈し食欲を進め精力を盛んにす。
貧血強壯にブルトーゼ
神經性諸病にアルゼンブルトーゼ
腺病質にヨードブルトーゼ
病後にキナブルトーゼ
呼吸器病にグアヤコールブルトーゼ
（説明書御申越次第進呈）
留家用 大瓶五〇〇瓦入 小瓶二五〇瓦入 各地藥店にあり
發賣元 大阪市東區道修町 藤澤友吉商店

純中ノ純 精中ノ精
猪印 のみとり粉
蚤、南京蟲、油蟲の最高級驅除藥

○暗世界カラ明世界ニ!!
○因襲的職業カラ文明的職業ニ!!

入學資格 普通學校卒業程度
學資金 金百三十二圓
卒業期間 二ケ月
年齡 滿十六歲以上

自働車 運轉手養成
每月一日十六日 專科 新學期開始

京城自動車講習所
京城黄金町三丁目角（電話二一六一番）

○ミツワ家庭藥
處方を明記して其内容を公開せる本邦唯一の

一、處方を明記し内容を公示す
如何なる藥品を如何なる分量で調合してあるか分らず、隨て責任を明かにせぬ賣藥は、立てゝも安心して用ひられない、然るにミツワ家庭藥は其の處方を容器にも説明書にも明記して、内容の藥品の名稱こ分量こを公示し、且説明書には其の奏効する理由を平易明瞭に説き、責任を明にしてあるから安心して用ひられる、此の處方を公開する方法は本邦には未だ曾て無いここで、實にミツワ家庭藥を以て嚆矢こする、さりこて是さへあれば決して醫療を受けるに及ばぬこ云ふが如き誇大的の賣藥では無い、要するにミツワ家庭藥は現代智識階級の要求に應ずる唯一の治病補助機關である。

一、處方的確にして奏効顯著なり
同一の疾病に對しても處方は種々あるが、處方が的確でなければ、能く良効を舉げる理が無い、然るにミツワ家庭藥の處方は何れも斯道の専門家が現今學理上から稽へても亦實驗上から觀ても、是以上の處方は無いこいふ所まで研究に研究を重ねたもの故、其の効驗は顯著偉大なることは言ふまでもなく、而も日常起り易き種々の疾病に汎く應用されるやう、三十餘種取揃へてあるから、家庭藥こして是程行屆いたものは、他に類が無い。

一、製劑精確にして効力一定不變なり
如何に純良の藥品を調合しても、其の製劑の方法が精確でなければ藥品の性質が變り隨て効力の一定せぬこいふ憂がある。然るにミツワ家庭藥は學識經驗に富める藥學士數名の監督の下に、精確嚴密に製劑するのであるから、無責任なる製劑こは其の趣を異にし、製劑上の錯誤は勿論藥質の變は絶て無く、其の効力は常に一定し居て、或は効き過ぎ或は一向効かないこいふやうな不安心のとが無い。

一、藥品純良にして中毒の危險無し
名稱の同じ藥品でも上下の等級があつて、上等純良のものは効力が強く而も嘔吐耳鳴等中毒作用が無い、然し下等不純のものは効力が弱く往々中毒の危險を伴ふ、又多くの藥品中には元來性質の劇烈のものもあるが、家庭藥に此の如き劇毒藥や不純の藥品を用ふるこ、動もすれば過失を生じ甚だ危險である、然るにミツワ家庭藥は純良で性質の劇烈ならぬ藥品を用ひてあるから、卓効があつて毫も危險が無い。

一、容器完全にして變質の虞無し
縦令處方が的確、製劑が精確、藥品が純良であつても、紙包にして置くこ藥劑は風化潮解して變質し無効有害こなる、然るにミツワ家庭藥は容器に壜を用ひて何れも完全にしてあるから、其の中の藥劑が空氣こ化合したり濕氣を引いて溶解したりするこごが無い、それに包裝が嚴重であるから、如何に酷暑の季節に於ても熱帶地方に在つても、其の中の藥劑が變敗する虞が無い、それこ同時に外出や旅行のこき携帶するのに至極便利である。

一、内服藥は錠劑にして服用し易し
總て藥劑には用ふる分量が定まつて居て、それよりも少ければ効驗が無く、又多過ぎれば危險がある、然るにミツワ家庭藥の中内服藥は總て錠劑に製してあつて、服用者の年齢に依り一回に用ふる錠數が定めてあるから、天秤で量る手數も無く、目分量で服むやうな不確實のことも無く、苦い辛いこか厭ふべき味を毫も感ぜずに服めるので小兒にも用ひ易く、煎じて服むやうな面倒も無く、又場合によつては湯や水が無くても嚥込むこごが出來て甚だ簡便である。

一、價格低廉にして永く保存に耐ふ
ミツワ家庭藥は數日乃至數十日分が壜に入れてあるから、一壜の價格は稍高いやうに思はれても、一回分一日分こ計算すれば決して高くはない、何人でも其の公開してある處方に依て調劑したなら、恐らく其の定價よりも以上の價になるであらう、而して一二回用ひ其の殘藥を保存して置けば、如何に永く月日が經ても性質も効力も變るここが無いから何時でも用ひられ、畢竟頗る經濟的の藥劑である、怪我してから又疾病に罹つてから藥劑を求めるのでは到底間に合はず、不慮の禍を招くこごがあるが、斯かる不幸を孕れるには斯く保存に耐ふるミツワ家庭藥を平生必ず備置き旅行の際にも携帯して、早速之を用ゐるに限る。

醫學士小山田 著 家庭治療法 四六版本文二百三十頁
本書は疾病の原因や症狀などを平易に説き、家庭にて施し得る療法を[illegible] 但 金五拾錢（郵券代用[illegible]）[illegible]申込あれば一冊[illegible]

ミツワ家庭藥の種類と定價（内地以外は郵税運賃を加ふ）

品名	效能	容量	定價
ミツワ健胃錠	胃加答兒・胃酸過多・嘔吐・胃痛等	三十錠入／百錠入	[illegible]
ミツワ消化錠	總て消化を促すべき場合に用ふ	[illegible]	[illegible]
ミツワ制酸錠	酒の過飲・悪醉・宿醉・悪心・嘔吐	[illegible]	[illegible]
ミツワ緩下錠	諸病に因る便祕殊に常習便祕症	百五十錠入	貳拾錢
ミツワ止瀉錠	急性傳染病以外諸種の下痢	[illegible]	[illegible]
ミツワ解毒錠	腸胃を防腐し腸胃病を豫防す	[illegible]	[illegible]
ミツワ驅蟲錠	蛔蟲等腸内寄生蟲驅除及豫防	[illegible]	[illegible]
ミツワ清涼劑	口中清涼・神身爽爽・口中病豫防	[illegible]	[illegible]
ミツワ解熱錠	感冒・レウマチス・神經痛等	[illegible]	[illegible]
ミツワ祛痰錠	氣管枝炎等呼吸器病一切の祛痰	[illegible]	[illegible]
ミツワ鎭咳錠	百日咳・喘息・呼吸器病一切鎭咳	[illegible]	[illegible]
ミツワ結核錠	結核性の諸症・肋膜炎・腹膜炎	百錠入	[illegible]
ミツワ人參錠	神經衰弱・腎臓炎・精力減退等	[illegible]	[illegible]
ミツワ複方人參錠	動脈硬化・腦溢血・心臓病等	[illegible]	[illegible]
ミツワ鎭靜錠	頭痛・不眠・癲癇等の如き神經病	百錠入	壹圓廿錢
ミツワ婦人湯藥	一切婦人生殖器病・貧血・所謂血の道	八十錠入	五拾錢
ミツワ婦人坐藥	白帶下・子宮内外膜炎・膣炎等	六個入	五拾錢
ミツワ治痳藥	淋疾・膀胱加答兒・尿道加答兒等	カプセル五十個入	壹圓五十錢
ミツワ痳疾洗滌液	淋毒性尿道炎一般に用ひらる	洗滌器附壜入	五拾錢
ミツワ點眼液	總て眼瞼及眼球の結膜の諸病	點眼器附壜入	拾五錢
ミツワ鼻病液	鼻加答兒・鼻充血・臭鼻症・衄血等	壜入	參拾錢
ミツワ齒痛液	齲齒其他一切の齒痛に用ひらる	壜入	貳拾錢
ミツワ含嗽錠	咽頭炎及口中一切の病の洗藥	百五十錠入	參拾錢
ミツワ硼酸錠	眼病・婦人生殖器病の消炎防腐	百五十錠入	貳拾五錢
ミツワ鎭痛液	打撲傷・神經痛・レウマチス等	壜入	四拾錢
ミツワ殺蟲液	蚊等總て蟲に螫されたる場合	壜入	貳拾錢
ミツワ發毛液	脱毛雲脂過多を防ぐに用ひらる	壜入	五拾錢
ミツワ腋臭藥	腋臭・陰臭・手汗・足汗等	壜入	參拾錢
ミツワ撒布藥	汗疹・多汗症・表皮剝脱・皮膚糜爛	紙盒入／大盒入	拾錢／貳拾錢
ミツワ泥膏	火傷・濕疹・毛瘡・擦過傷等	硝子器入	拾錢
ミツワ制痒膏	濕疹・皮膚瘙痒症・火傷・汗疹等	硝子器入	貳拾錢
ミツワ痤瘡膏	痤瘡・酒齇鼻・毛瘡・白癬・疥癬等	硝子器入	貳拾錢
ミツワ頑癬膏	頑癬殊に陰嚢癬・白癬・濕疹等	硝子器入	貳拾錢
ミツワ凍瘡藥	凍瘡・皮膚龜裂・皮膚皸裂・水蟲	硝子器入	貳拾錢
ミツワ痔坐藥	痔核・痔瘻・肛門裂瘡等痔一切	六個入	四拾錢

ミツワ石鹸
ミツワ椿油
ミツワ家庭藥
ミツワ人參葡萄酒
ミツワ規那鐵葡萄酒
ミツワドロップス
肝油
御園化粧品

發賣元 ○
東京市日本橋區橋町四丁目
藥劑、滋養品、石鹸、香粧品、化粧品問屋
登録商號 丸見屋商店
電信略號○ミヤ……振替口座東京一七一〇番
營業部電話 浪花三〇四八・四八九・四五〇